



DJURSLAND LANDBOFORENING

ANDKÆRGAARDS GALLOWAY ER HELE FAMILIENS
PROJEKT Landmandsportræt – side 4

LOKALE GRØNNE TREPARTER – HVORDAN HJÆLPER
VI OS SELV BEDST MULIGT? – side 8

TANKER FRA EN DRIFTSØKONOM: "FRIVÆRDI
GIVER IKKE FRIHED" – side 14

NORDDJURS LANDBOUNGDOM FYLDER 60 ÅR
– side 17



PARTNER I
DLBR
DANSK
LANDBRUGSRÅDGIVNING

FEBRUAR 2025

- 03 **FORMANDSORDET**
- 04 **Landmandsportræt: ANDKÆRGAARDS GALLOWAY ER HELE FAMILIENS PROJEKT**
- 08 **LOKALE GRØNNE TREPARTER – HVORDAN HJÆLPER VI OS SELV BEDST MULIGT?**
- 11 **NYT FRA PLANTEAVLSKONTORET**
- 13 **SKATTEFRADrag 2025**
- 14 **TANKER FRA EN DRIFTSØKONOM: "FRIVÆRDI GIVER IKKE FRIHED"**
- 17 **NORDDJURS LANDBOUNGDOM FYLDER 60 ÅR**
- 19 **MEDLEMSFORDELE – SKO, FITNESS OG KUNST**
- 20 **NAVNEWYT MM**
- 21 **ARRANGEMENTER – FAGLIGE**
- 23 **ARRANGEMENTER – SENIOR OG ØVRIGE**
- 25 **MEDARBEJDERE**
- 28 **NYTTIGE KONTAKTER**
- 29 **UDVALGENE I DJURSLAND LANDBOFORENING**
- 31 **BESTYRELSEN I DJURSLAND LANDBOFORENING**

BAGSIDEN: STEMNINGSBILLEDER FRA RAUNLUND OG HEDEN JERSEY, SOM BEGGE DELTOG I ÅBENT LANDBRUG 2024

Redaktion:

Gårdejer Hans Gæmelke – formand
Chefkonsulent
Hans-Henrik Dalsgaard
Redaktør og journalist
Sabrina Brohus (ansvarsh.)
Sekretær Irene Kjær Madsen

Annonceekspedition:

Djursland Landboforening
Føllevej 5, 8410 Rønede
– tlf. 2328 3458
Sekretær Tina Drejer Maaberg

Bladet tilgås alle medlemmer af Djursland Landboforening samt politikere, samarbejdspartnere o.a.

Forsidefoto:

Forsidefoto: Vinterlandskab ved Vedø
Foto: Irene Kjær Madsen

Udkommer medio februar, april, oktober og december

Oplag: 1.050 eksemplarer.

Eftertryk er tilladt med kildeangivelse.

SE NYHEDER!

FACEBOOK.COM/
DJURSLANDLANDBOFORENING

TILMELD DIG NYHEDSMAIL PÅ
WWW.LANDBOFORENING.DK



Landbocentret Følle

Føllevej 5 · 8410 Rønede
Tlf.: 8791 2000
www.landboforening.dk
djursland@landboforening.dk
CVR-nr.: 14305084

LANDBOCENTRETS ÅBNINGSTID:

Mandag - torsdag kl. 8.00 - 16.00
Fredag kl. 8.00 - 13.00



Vi står fortsat på tærsklen af det nye år, med alt hvad det måtte indebære af udfordringer.

En af disse udfordringer er implementering af den Grønne Trepert, hvor 23 Grønne Treparter bestående af kommuner, landbrug og Danmarks Naturfredningsforening skal samarbejde. Der ligger et meget stort arbejde foran, særligt for vores kommuner, for landboforeningen og i særdeleshed for os som landmænd. Uden landbrugets deltagelse bliver gennemførelsen af den Grønne Trepert vanskelig.

Jeg kan kun understrege vigtigheden af, at vi forholder os aktivt til, hvordan vi hver især kan bidrage positivt til denne implementering. Jeg håber, at processen kommer til at glide, og vi ikke møder for mange bureaukratiske stopklodser undervejs.

Rikke Skyum og undertegnede repræsenterer landboforeningen i den Grønne Trepert, der skal dække vandopland Djursland i samarbejde med landboforeningens bestyrelse og udvalg.

Treparterne for Randers Fjord og Aarhus Bugt er repræsenteret af vores nabo-landboforeninger.

Inden længe skal vi igen samles til Djursland Landboforenings årlige generalforsamling, som er et af højdepunkterne i vores forening. Jeg håber, at I kommer og giver jeres mening til kende i debatten.

Vi mødes som altid i Auning Idræts- og Kulturcenter, og i år er datoen tirsdag den 4. marts - tidspunktet og dagsordenen finder i sidst i dette blad. I år har vi inviteret en indlægsholder fra egne rækker. Direktør i Landbrug & Fødevarer, Morten Boje Hviid kommer og giver et indlæg om den aktuelle landbrugspolitiske situation i Danmark.

Efter 21 år som formand for Djursland Landboforening har jeg i år valgt ikke at genopstille. Jeg vil gerne her – men helt sikkert også til generalforsamlingen – takke for mange års opbakning fra jer alle. Det har været en ære at være formand for Djursland Landboforening i alle disse år.

Jeg ønsker alle et lykkebringende år, og vi ses på generalforsamlingen.



DJURSLAND LANDBOFÖRENING

Formand

Hans Gæmelke

Mobil 4029 4111

Mail: hans@lundballegaard.dk



Peter (tv) Claus og Anne-Mette Mathiassen bruger al deres fritid på deres nye hobby – Galloway køer.

ANDKÆRGAARDS GALLOWAY ER HELE FAMILIENS PROJEKT

Familien Mathiassen er blevet bidt af en Galloway. Diagnosen lyder på en fritid fyldt med træning og pasning af dyr. Kuren er familietid, dyrskuer og flotte rosetter til at pryde væggen.

Det hele startede med, at Anne-Mette Mathiassen kørte en tur på arbejde, hvor hun en dag så en flok Galloway, som gik og afgræssede på nogle naturarealer. Hun syntes, at de var så søde og tænkte, at racen måske kunne passe godt hjemme på gården. Ideen luftede hun for Claus, da hun kom hjem.

“Vi kendte ikke rigtig til racen, men det kom vi hurtigt til”, lyder det grinende fra Claus Mathiassen. Familien Mathiassen, som i 2016 flyttede ud på Andkærgaard i Trustrup, havde nogle jersey-krydsninger - primært tyrekalve til opfodning - gående på gården, men de ønskede en mere robust og medgørlig race, der kunne holde til at gå ude hele året. Desuden ville de gerne have køer, der kunne leve af det, som familien producerede på deres arealer, og som ikke behøvede kraftfoder.

Særligt Anne-Mette ville gerne have kalve, som hun kunne følge på marken. Der gik ikke længe, fra hun

luftede ideen om Galloway på marken, til at hele familien henter fire sortbæltet Galloway uden stamtavle. Og så gik det pludselig stærkt. I dag har familien 26 dyr – næsten alle med stamtavle. De sidste par år har familien købt en del avlsdyr for udstilling, og avlsarbejdet har virkelig fanget hele familiens interesse.

SMAG FOR Udstilling

Det lå ellers ikke lige i kortene, at familien skulle på dyrskue med de nyindkøbte dyr, men de finder hurtigt ud af, at især sønnen Peter har en stor interesse for

Det er sjovt at være afsted, og det er hyggeligt, at vi er sammen - hele familien. Nu kender vi også rigtig mange folk, når vi er på dyrskue”.

Peter Mathiassen.

“ Vi er tre familier, som altid mødes, og vi hjælper hinanden inden konkurrencerne. Det er blevet en familieting at tage af sted på dyrskue, hvor vi op til stævnerne er væk i flere dage og bor i campingvognen”.

Anne-Mette Mathiassen.

at udstille. Desuden havde de også fået købt sig nogle dyr, som havde potentiale til at blive vist frem. I dag ejer Peter faktisk 1/3 del af besætningen, og han har særligt en Galloway – Elena – som i 2024 vandt alle de priser, den kunne komme i nærheden af.

“Det er sjovt at være afsted, og det er hyggeligt, at vi er sammen – hele familien. Nu kender vi også rigtig mange folk, når vi er på dyrskue”, fortæller 21-årige Peter.

Andkærgaards Galloway er et familieprojekt, som alle er involveret i – også lillebror Anders på 18 år har en dun-bæltet Galloway. Selvom han ikke bruger nær så meget tid på projektet, som de øvrige tre, så er han staldig med til skue, hvor han klargør, trækker og hjælper til med alt.

På Andkærgaard er dyrene på græs fra om foråret og så langt hen på efteråret, som markerne tillader det. Om vinteren går de dyr, som ikke skal slagtes, på dybstrøelse i stalden, og resten går ude på marken omkring gården. Så snart dyrene kommer ind, skal de klippes – ellers går de til af varme. For de nysgerrige kan vi her fortælle, at det faktisk kun tager en time at klippe en Galloway.

En anden grund til at køerne kommer ind er, at familien får en langt bedre kontakt til dyrene, som er en stor fordel i dagligdagen, når de skal insemineres og i forhold til træning til dyrskuerne.

Det er enormt tidskrævende at udstille dyr, ikke mindst op til årets første skue, hvor alle dyrene skal vaskes med sæbe og højtryksrensnes med den bløde stråle. Det er noget, dyrene nyder, men det er også noget, som de er blevet trænet til. Familien deltager i fire til seks dyrskuer om året, og ind imellem dem står den på mange timers forberedelse og træning af dyrene for at få den gode forbindelse. Træningen er vigtig, men koens sind har også noget at sige.

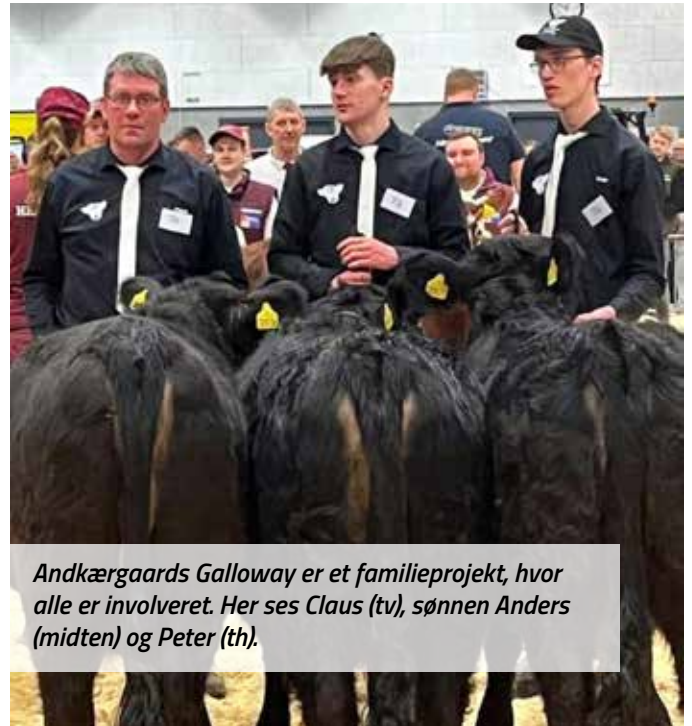

Andkærgaards Galloway er et familieprojekt, hvor alle er involveret. Her ses Claus (tv), sønnen Anders (midten) og Peter (th).

“Vi har nogle dyr, som simpelthen er for nervøse, men dem tager vi ikke med til dyrskuer”, forklarer Claus. Har dyrene været afsted på skue en gang, så fortæller familien, at kimen er lagt til de kommende stævner, fordi dyrene kan slappe af.

Familien nyder også det sociale samvær med de andre udstillere blandt racen, og de er alle blevet meget aktive i Galloway foreningen Danmark, hvor Claus i 2024 blev formand.

“Vi er tre familier, som altid mødes, og vi hjælper hinanden inden konkurrencerne. Det er blevet en familieting at tage af sted til dyrskue, hvor vi op til stævnerne er væk i flere dage og bor i campingvognen”, fortæller Anne-Mette.

Claus Mathiassen har lavet et samarbejde med en anden kødkvægsavler omkring en ny race i Danmark, som hedder Speckle Park. Der findes kun registreret 12 styk renracede af dem i Danmark.



"Vi kendte ikke rigtig til racen, men det kom vi hurtigt til".

Claus Mathiassen.

DEN RENE RACE

Familien Mathiassen startede med sortbæltet Galloway uden stamtavle, men i dag har de flere farver – og interessen for avlsarbejdet har rettet deres fokus mod de helt sorte og røde Galloway.

De har lige nu fire egenproducerede tyrekalve i stalden – Diesel, Elvis, Eddi og Egon – og de håber, at der er nogle hunkøn blandt de 9 andre kalve, som er på vej. Når de kalve engang bliver store nok til selv at være med kalv, så kommer resultatet af mange års arbejde. Det første kuld under eget navn.

"Det bliver da stort at kunne udstille med dyr i eget navn, men det er en lang proces. Før vi kan udstille ko med egen kalv, går der tre år, men vi har noget rigtigt godt at bygge på ude i stalden, så vi glæder os", lyder det fra Claus.

Fremtiden for familien byder forhåbentlig på gode avlsdyr og så en udbygning af salg af Galloway kød til



Andkærgaard i Trustrup vil gerne udvide deres salg af Galloway kød til private og lokale gårdbutikker.

private og til den lokale gårdbutik. Og så har Claus nu også for nyligt fået en ny ide, som også bor i stalden.

"Vi har lavet et samarbejde med en anden kødkvægs-avler omkring en ny race i Danmark, som hedder Speckle Park. Der findes kun registreret 12 styk ren-racede af dem i Danmark, så det er et ret nyt og spændende projekt".

I det hele taget vil familien gerne udbrede kendskabet til Galloway racen og helt overordnet kødkvæg i Danmark. Derfor takkede de ja til i januar 2024 at være værter til Kødkvægets Dag, hvor hele 70 interesserede dukkede op.

"Vi havde besøg af alt fra sut til stok. Det var en god dag, hvor vi ikke snakkede så meget dyrskue, men langt mere avl og arbejdet med dyrene, og vi vil nok gerne lave flere af den slags arrangementer i fremtiden".



Andkærgaards Galloway var i år værter ved Kødkvægets Dag, hvor hele 70 interesserede dukkede op.

Brug for nye øjne på din økonomi?

Anders Tækker Rasmussen har stor erfaring med rådgivning af landbrugsbedrifter.

atra@djurslandsbank.dk
8630 3243



DJURSLANDS
BANK

Erhverv



BROKKEDAL I/S

ENTREPRENØRARBEJDE

- Dræning
- Oprensning af søer og grøfter
- Udgravning ved byggeri
- Nedbrydning medsortergrab
- Etablering af minivådområder
- Rendegraver
- Gravemaskiner fra 1 - 28 ton
- Entreprenørvogn

MASKINSTATION

- Mejetærskning
- Presning af bigballer
- Pløjning
- Fræsning

**Vi er også interesserede
i at opkøbe halm til
attraktive priser**

Brokkedalvej 14 · 8500 Grenaa · Mobil 40 29 60 39 · 21 92 05 36



Landinspektørfirmaet

KJÆR

www.lsp-kjaer.dk

Landinspektørfirmaet Kjær

◆ **GRENAA**
Havnecentervej 1
8500 Grenaa
Tlf. 86 32 21 33
Fax 86 32 60 46
grenaa@lsp-kjaer.dk

◆ **EBELTOFT**
Jernbanegade 22A
8400 Ebeltoft
Tlf. 86 34 22 34
ebeltoft@lsp-kjaer.dk

◆ **HORNSLET**
Hornbjergvej 51
8543 Hornslet
Tlf. 86 37 29 33
Tlf. 86 99 40 22
hornslet@lsp-kjaer.dk

SYDDJURS EL-INSTALLATION

Aut. el-installatør  Troels Madsen

Tlf. 86 37 10 80

www.jons-el.dk

LOKALE GRØNNE TREPARTER – HVORDAN HJÆLPER VI OS SELV BEDST MULIGT?

Der venter landboforeningen en stor opgave i at deltage i de Lokale Grønne Treparter i løbet af 2025. Den vigtigste opgave for hver enkelt landmand bliver at forholde sig til, hvor der for eksempel kan lægges minivådområder og udtages lavbundsjord på de enkelte landbrugsbedrifter – og så rent faktisk komme i gang med selve projekterne hurtigst muligt.

Der er nedsat 23 Lokale Treparter i Danmark. Deres afgrænsning er bestemt af, hvilket vandområde de afvander til (se figur 1).

Hver lokal trepart består af 2 politiske repræsentanter for de berørte kommuner, 1 repræsentant for Naturstyrelsen, 2 repræsentanter for Danmarks Naturfredningsforening samt 2 repræsentanter for landbrugsorganisationerne.

Lokalt hos os har vi derfor interesser i treparterne for hhv. Randers Fjord, Aarhus Bugt og Djursland.



Figur 1: Kortet viser med blå strek de 23 lokale trepartier. Farverne angiver, hvilke trepartier der har lavet 10 fælles sekretariater.

HVAD ER OPGAVEN FOR DEN LOKALE GRØNNE TREPART?

I løbet af 2025 skal der udarbejdes omlægningsplaner for hvert område. I omlægningsplanerne er det en bunden opgave at pege på virkemidler, der imødekommer det specifikke kvælstofreduktionskrav til det enkelte vandområde – for eksempel skal der reduceres 108 t N/år til vandopland Djursland Øst.

Virkemidlerne vil være vådområder, lavbundsprojekter, minivådområder, skovrejsning eller ekstensivering. Udover kvælstofreduktion skal der peges på lavbundsarealer, der kan vådgøres i forhold til at reducere udledning af CO₂.

Omlægningsplanerne skal i et eller andet omfang også komme med forslag til mere natur og mere skov.

TO SPOR – HER SKAL LANDMÆNDENE PÅ BANEN

Det ene spor er, at vi forhåbentlig sammen med kommuner og DN lykkes med at få lavet nogle fornuftige omlægningsplaner.

Det andet – og vigtigste spor – er, at I, som landmænd på hver jeres bedrift, allerede nu forholder jer meget aktivt til, hvilke virkemidler I kan deltage i på jeres bedrifter. Og får gjort noget ved det.

MOTIVATION ELLER PISK – DEN SKÆRPEDE MILJØGARANTI

Motivations-delen består i, at hvis der i fællesskab i vandoplandet deltages i nok projekter senest medio 2026, så bortfalder kravet om målrettede efterafgrøder fra 2027.

Pisk-delen består derimod i, at hvis der ikke deltages i projekter, som for eksempel minivådområder eller udtagning af lavbundsjord i tilstrækkelig grad, vil der fortsat være et højt efterafgrødekrav fra 2027.

Pisk-delen består også af en CO₂-afgift på lavbundsjord fra 2028 på 40 kr. pr. ton CO₂.

Tilsammen kaldes det for Den skærpede miljøgaranti.



Grøn Trepert

Lokale grønne treparter

På kortet kan du se, hvad treparten kan få af betydning for din bedrift med hensyn til målrettede efterafgrøde, hvor kravet forventes at stige fra efteråret 2026. I oplande, hvor den landbrugsbetegnede udvaskning skal reduceres med mere end 40 %, kan efterafgrødekravet forventes at stige til hvællingsgrænser på ca. 80 %.

På kortet kan du desuden se, hvilke placeringer du har, hvor der med sandsynlighed vil kunne etableres kollektive vandområder. Hvis der etableres mange frivillige vandområder, kan kravet til målrettede efterafgrøder falde.

I materiale-lavbunder kan du se og beregne mere om, hvordan du kan komme videre med de ideer du måtte have til projekter. Du kan desuden tage fat på en udtagningskonsulent, der kan hjælpe dig videre.

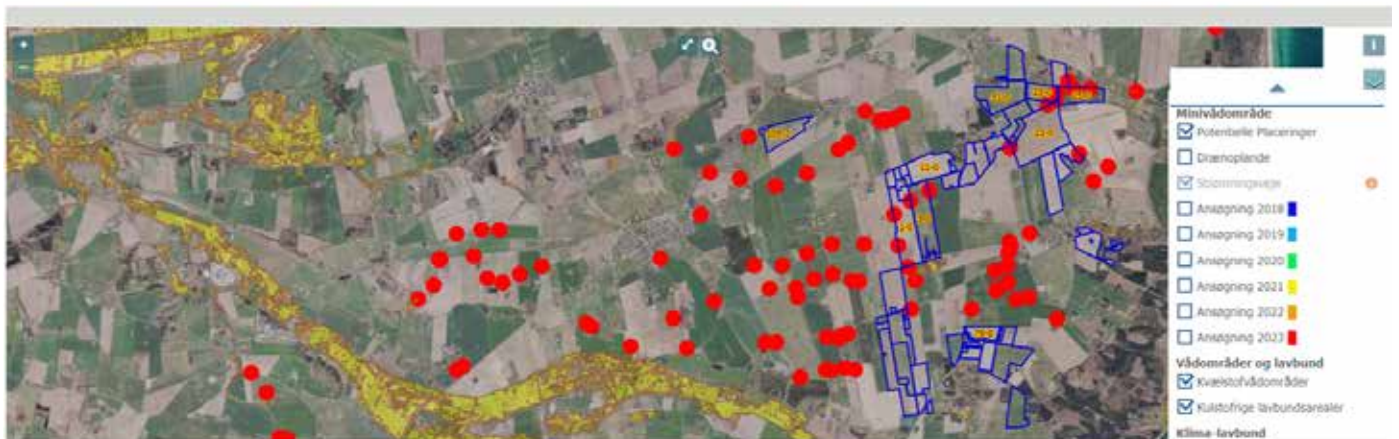

Figur 2: Kortet viser potentielle minivådområdeplaceringer med røde prikker og kulstofrige lavbundsarealer med brun/gule farver.

HVORDAN KOMMER JEG I GANG?

Langt fra alle ejendomme har de samme naturgivne forudsætninger for at løse opgaven. Nogle har lavbundsarealer, hvor der kan laves vådområde og klima-lavbundsprojekter, nogle har drænedde lerjorde, hvor der kan laves minivådområder, mens der på nogle af de mere sandede jorde måske kan overvejes skovrejsning.

Alle ejendomme bør derfor forholde sig konkret til, hvordan de kan bidrage – for kun ved ”mange bække små” har vi en chance for at komme i mål i fællesskab, og dermed kunne dyrke de resterende arealer i et meget mere frit sædskifte.

Alle kan orientere sig på Landmand.dk, hvor der er oprettet et kort, der hedder ”Den Grønne Trepert”. Her er de mest interessante kortlag dem, der hedder henholdsvis ”Potentielle Placeringer” samt ”Kvælstofvådområder” og ”Kulstofrige Lavbundsarealer”.

Hvis ens marker ligger i nogle af de udpegninger, kan man med fordel kigge nærmere på mulighederne

sammen med en Udtagningskonsulent. Snakken med udtagningskonsulenterne er gratis for alle.

ELTRIK

Aut. EL-Installatør Per Kvorning
Tlf.: 86 48 10 17
info@el-trik.dk · el-trik.dk

DJURSLANDS EL-SERVICE

BUTIK

Vestergade 49, 8963 Auning
Åbent alle hverdage kl. 10.00-17.00

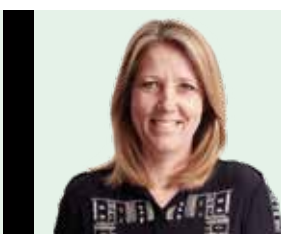

LAND, MILJØ & ERHVERV

Afdelingschef

Rikke Skyum
Telefon 8791 2045 - Mobil 2028 0189
Mail: rsk@landboforening.dk

DLR Kredit finansierer dine grønne investeringer

Grib mulighederne i den grønne omstilling af landbruget og bidrag til en mere bæredygtig verden.

DLR Kredit har i mere end 60 år finansieret dansk landbrug og ønsker at bidrage til den grønne omstilling.

Vi samarbejder med dit lokale pengeinstitut, som kan rådgive dig om DLR Kredits grønne lån til økologi og miljø- og klimavenlige investeringer.

Find vores samarbejdspartnere på dlr.dk

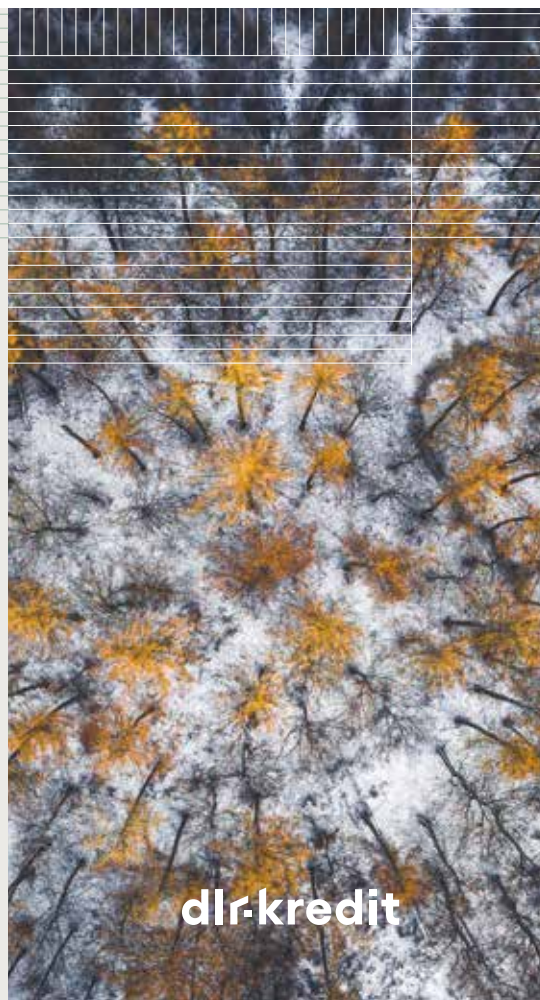

Vi er klar til at hjælpe dig!

Med mange års erfaring i branchen og fødderne solidt plantet i den lokale muld, er vi klar til at hjælpe kunderne på Djursland.

Thomas, Mads og Rasmus er alle bosat på Djursland. De står klar til at hjælpe dig med service og reparationer, reservedele og maskinrådgivning.

Lyngfeldt

Langskovvej 4, 8370 Hadsten
Telefon 8761 3333
www.lyngfeldt.dk

NYT FRA PLANTEAVLSKONTORET



Tørvejr i det meste af efteråret – det har været helt fantastisk at opleve igen. Sjældent er kartoffeloptagningen gledet nemmere end i år. Men man må bare konstatere, at jorden stadig er meget vandmættet – og at de ca. 100 mm, der er faldet fra midten af december til midten af januar, ser ud til at fylde meget mere end 100 mm burde gøre – alene fordi jorden i forvejen er så vandmættet, som den er. Vi krydser fingre for en tør vinterafslutning.

55-60% EFTERAFGRØDER

Vi havde jo håbet, at vi kunne slippe for målrettede efterafgrøder på hele Djursland – eller i hvert fald have markant færre % end de ca. 45% på alt jord, der afvander mod øst direkte til Kattegat. Det skete desværre ikke. I ugen op til jul kom det overordnede 2025 kort. Igen er kravet ca. 45% målrettede efterafgrøder + de almindelige på 11-17%, afhængigt af driftstype. Hvis vi læser planerne rigtigt, så er der stadig håb om et mindre krav, men først i 2026.

JB 11 (HUMUS JORD) OG DET NYE LOVPLIGTIGE JB KORT

I skrivende stund får vi de første resultater tilbage fra de ca. 500 ha, primært i Kolindsund, som vi har taget teksturanalyser på. Som forventet får vi både resultater tilbage, hvor jorden er Jb 11, og hvor den ikke er. Hidtil er de fleste, der er kommet tilbage, ikke Jb 11, selv om styrelsens nye Jb kort ellers siger, at det er Jb 11. Når vi har det fulde overblik over jordprøverne og det rigtige Jb nr. (det målte) i forhold til styrelsens kort – så kommer det på vores hjemmeside og udsendes som en nyhed.

CAP REFORM

Nu kom vi så til år 3 i reformen, hvor kravet om max tre år med samme afgrøde slår igennem. Der er nogle

arealer, hvor det passer skidt ind (rug efter rug jord) – men generelt kan max tre år med samme afgrøde godt indpasses.

Medio december kom det fra styrelsen, at nu kan brak lige pludselig blive til permanent græs – og at der ikke nødvendigvis er en hjælp i systemet, når vi skal lave 2025 fællesskemaet! Dette bryder med 20 års praksis, hvor brak "freder al snak om permanent græs".

Landbrug & Fødevarer har protesteret – men det skulle undre, om det laves om. Vi er i gang med at gå baglæns og vurdere på sædskiftet på jer hver især helt tilbage til 2005! Har der fx været græs tilmeldt et af årene? Har du selv ejet jorden i hele perioden og ikke ændret marknumre, er det ikke så svært. Men hvis jorden har skiftet ejer/lejer, er det lidt mere kompliceret. Det gøres nemmere – men mere kompliceret – ved, at det i 2025 kun er de tvungne 4%, der kan blive permanent græs, mens brak tilmeldt bioordningerne ikke kan. Det er da nemt og ligetil, ik'?

PAS NU PÅ VORES KEMI!

Der er over de sidste 1-2 år indført restriktioner på, hvor tæt på veje/stier/haver/offentlige arealer man må bruge kemi. Hvert middel har sin egen grænse. Pt. er der grænser på 0, 1, 2, 5, 10 og 20 m. Så læs på den enkelte kemidunk inden brug og overhold også disse afstandskrav, ligesom kravene vedrørende afstand til §3 arealer og til vandløb skal overholdes. Inden foråret skulle der være god hjælp at hente i Farmtracking på din mobil.

Godt, at ovenstående billede er et gammelt billede – alle Glyphosat/Roundup produkter har 2 m afstandskrav til veje mm. Men det har jo aldrig været tilladt at sprøjte grøftekanten væk!



PLANTEAVL

Chef for planteavl

Carsten Kløcher

Telefon 8791 2073 – Mobil 2835 0191

Mail: ck@landboforening.dk

HER FINDER DU OS

VIBORG RANDERS GRENÅ RØNDE AARHUS

LANDBJØRN

LANDINSPEKTØRER

Randers - Rønde - Grenå - Århus - Viborg
Tlf: 86 42 24 77 - info@landbjorn.dk

Anmeldelser 19 • Fremragende

★★★★☆ 4,5 ⓘ

VERIFICERET VIRKSOMHED

Allelev Smedie & Landbrugsservice APS

Telefon: 86 33 92 55 • Mobil: 40 16 77 74

ØSTJYSK JULETRÆSSERVICE

V. MADS JÜRGENSEN

TLF: 87 96 50 00
MOBIL: 40 93 88 18

Totalpasning af juletræer • Grenknusning • Rodfræsning



SKATTEFRADrag 2025

Genindført håndværkerfradrag

Fra 1. januar 2025 er håndværkerfradraget blevet genindført, som et led i efterårets finanslovsaftale.

Lovforslaget er dog ikke endeligt vedtaget, men det forventes, at dette sker i slutningen af januar. Fradraget er i forhold til 2022 og tidligere års fradrag, blevet tilpasset for at imødekomme den grønne omstilling.

Fradraget er derfor knyttet til udgifter til grøn istandsættelse af enten egen bolig eller sommerhus, og kan ikke anvendes på lejet bolig.

Håndværkerfradraget er til opgaver indenfor:

- Isolering af bolig
- Udskiftning af vinduer
- Udskiftning af gamle brændeovne
- Udgifter til ventilationsanlæg og varmeanlæg
- Forbedring af afløb og dræn
- Radonsikring

Ovenstående opstilling er ikke udtømmende, men en rettesnor for hvilke arbejdsopgaver, der kan give fradrag. Der vil snart komme en fuld liste med fradragberettigede arbejdsopgaver på skat.dk.

Selve fradraget er som i den tidligere version kun for arbejdslønnen inklusiv moms, så udgifter til materialer kan ikke fratrækkes.

Derudover er det stadig en betingelse, at der foreligger en faktura med specifik angivelse af arbejdslønnen, og denne faktura skal betales elektronisk for at opnå fradragets retten.

Fradraget skal indberettes til Skattestyrelsen, og der kan maksimalt opnås et fradrag på 8.600 kr. pr. person i 2025.

SERVICEFRADrag

I forbindelse med finanslovsforliget er grænsen for fradrag for serviceydelser hævet fra 11.900 kr. i 2024 til 17.500 kr. pr. person i 2025. Fradragets retten er samtidigt udvidet med følgende typer af udgifter:

- Anlæg af græsplæne
- Fældning og bortskaffelse af træer
- Rensning af tagrender (ikke tage)
- Installation af tyverialarmer
- Reparation af hårde hvidevarer.

Der er som i tidligere år derudover fradrag for udgifter til rengøring, vinduespudsning, børnepasning, snerydning og øvrigt havearbejde.

Da udgifter til ovenstående ofte bliver betalt fra private konti, så er det ikke altid, vi på regnskabskontoret ser disse bilag.

Husk derfor at indsende bilag med udgifter, som kan give håndværker- eller servicefradrag, så skal vi nok sørge for indberetning og fradrag i 2025.



ØKONOMI OG REGNSKAB

Chef for Økonomi

Henrik Larsen

Telefon 8791 2080 - Mobil 2481 6522

Mail: hal@landboforening.dk

TANKER FRA EN DRIFTSØKONOM:

”Friværdi giver ikke frihed”

Når det kommer til dansk landbrug, kan udsagnet ”friværdi giver ikke frihed” ses i konteksten af landbrugsejendomme og den økonomiske virkelighed for landmænd. Her relaterer det sig til, hvordan værdien af landbrugsjord og ejendomme er bundet kapital, som ikke nødvendigvis er direkte tilgængelig for drift, investeringer eller økonomisk frihed.

Friværdi som bundet kapital: For mange landmænd består friværdien i værdi af jord, bygninger og maskiner, der ikke kan omsættes til likvide midler uden at sælge aktiver eller belåne ejendommen. Selvom ejendommen kan være høj i værdi, giver den ikke umiddelbart frihed til at dække driftsudgifter eller investere i modernisering af gården.

Belåning af friværdi: Mange landmænd belåner friværdien for at finansiere nye maskiner, købe mere jord eller opgradere stalde/produktionsapparat. Dette øger dog gælden og afhængigheden af indtægter fra landbrugsdriften, der ofte er præget af usikkerheder som for eksempel udsving i afgrødepriser, vejrfaktorer og politiske reguleringer.

USIKKERHED OG RISIKO: Markedsudsving i landbrugspriser og stigende renter kan gøre det risikabelt at udnytte friværdien til belåning. Hvis indkomsten fra landbruget falder, kan det være svært at servicere gælden, hvilket reducerer landmandens handlefrihed.

EKSEMPEL

Hvis en landmand har en friværdi på 10 millioner kroner, og driften kun genererer en beskedent årlig indtægt, kan friværdien ikke bruges direkte til investeringer uden at optage nye lån. Optager landmanden et lån for at købe mere jord, kan det forbedre økonomien på lang sigt. Men på kort sigt stiger gældsbyrden og de årlige udgifter, hvilket kan reducere den økonomiske fleksibilitet i virksomheden. Det påvirker solvensen negativt og deraf risikoen for øgede finansielle omkostninger.

PERSPEKTIVER

Dansk landbrug er kapitalintensivt og afhængigt af lån for at vokse og modernisere. Dette gør mange landmænd sårbare over for konjunkturer og renter, selvom de på papiret har høj friværdi.

Nogle landmænd kan optimere deres økonomi uden at være afhængige af belåning af friværdi. Det kan de gøre ved at fokusere på en række strategier, der styrker driftsøkonomien, reducerer gældsafhængigheden

og skaber økonomisk robusthed. Her er nogle konkrete tilgange:

1. EFFEKTIVISERING AF DRIFTEN

Optimering af produktionen: Implementering af moderne teknologi og præcisionslandbrug kan øge udbyttet og reducere spild. Fx kan GPS-teknologi optimere såning og gødskning, hvilket mindsker omkostningerne. Men det kræver investering.

Har man flere produktionsgrene, kan det være nyttigt at se på de økonomiske potentialer i hver enkelt af produktionsgrenene. Giver de alle økonomisk overskud? Har virksomheden de relevante og kvalificerede medarbejdere? Husk hverdagens optimering i enten mælke- eller svineproduktionen, kvalitetstillæg, optimering på noteringspris på slagtesvin, kødpct. etc.

Fokus på omkostningsstyring: Reducér udgifter til energi, foder og gødning m.v. Fx ved at forhandle leverandøraftaler eller samarbejde med andre landmænd om fælles indkøb.

Diversificering af indtægter: Kombiner traditionelle landbrugsaktiviteter med fx nicheproduktion, gårdbutikker, eller agroturisme for at skabe flere indtægtskilder. Det er nok ikke for alle, men en tanke.

2. SAMARBEJDE OG FÆLLESSKABER

Maskinfællesskaber: Delt ejerskab omkring dyre maskiner kan reducere kapitalbinding og vedligeholdelsesomkostninger. Vi har de seneste år været vidne til, at maskiner er steget voldsomt i pris, men uden at effektiviteten nødvendigvis er øget. Fx en 5 furet plov og en 200 hk traktor – effektiviteten er den samme som for 10-15 år siden, men investeringen er vokset betydeligt.

3. BÆREDYGTIGHED OG GRØNNE TILTAG

Satsning på økologisk eller bæredygtigt landbrug: Nogle forbrugere og virksomheder vil gerne betale mere for bæredygtigt producerede varer. Nogle landmænd kan derved måske opnå en merpris ved at omstille til økologisk eller alternativ landbrugsproduktion eller ved nicheproduktion. Fx Gram Slot og Rema 1000. Det kan også være i mindre skala.

Udnytte støtteordninger: Drag fordel af EU's landbrugsstøtte og grønne tilskud for bæredygtige investeringer, som fx energiforbedringer eller biodiversitet.

4. INNOVATIVE FINANSIERINGSMODELLER

Strategiske partnerskaber: Indgå samarbejder med

virksomheder, investorer eller fonde, der kan stille kapital til rådighed mod en andel i afkastet.

Crowdfunding: Få landmænd har haft succes med at tiltrække investeringer gennem crowdfunding til konkrete projekter, som fx etablering af lokale fødevarerproduktioner.

Belåning af friværdi for efterfølgende at placere likvide midler i værdipapirer/aktiver/fonde/obligationer. Det er ikke for alle og kan være forbundet med meget stor risiko. Men kan være en metode til at skabe finansielt beredskab.

5. LANGSIGTET GÆLDSREDUKTION

Afdrag på gæld: Prioritér at nedbringe eksisterende gæld for at reducere renteudgifter og skabe større økonomisk fleksibilitet. Det er måske en gammel trav (eller gammel vin på nye flasker), men ikke desto mindre relevant for landmænd med dyr gæld eller for landmænd med minimal pensionsopsparing. Eller for landmænd med bedrifter, der strategisk ligger dårligt for en fremtidig landbrugsproduktion eller ikke skal/kan generationsskiftes i regi af familie eller nærtstående medarbejder.

Strategisk salg af aktiver: Hvis visse aktiver (jord eller bygninger) ikke er nødvendige for driften, kan de sælges for at styrke likviditeten uden at optage ny gæld. Det kan være jordarealer, som er ideelle til fx

lavbundsprojekter, byudvikling, eller arealer som er ineffektive at dyrke.

OPSAMLING

I stedet for at udnytte friværdi til belåning for at vokse eller skabe vækst, kan du som landmand tænke i alternativer til eksisterende produktion, eller til at udnytte og skabe bedre produktionsmuligheder inden for eksisterende rammer. Udsving i renter og priser, vejr og vind spiller ind på landmandens økonomi – men den politiske dagsorden er måske pt. den mest risikofyldte faktor, der kan påvirke landmanden.



DRIFTSØKONOMI

Afdelingsleder

Carsten H. Sørensen
Telefon 8791 2076 – Mobil 4049 8331
Mail: cs@landboforening.dk

Handel lokalt

Vi leverer produktionsdyrsmedicin til landmænd i lokalområdet. Vi sikrer **konkurrencedygtige priser** og **skræddersyet levering** med vores faste bude. Vores lokale placering i Hornslet og vores store lager gør at vi hurtigt og effektivt kan levere din veterinærmedicin.

Kontakt os for mere info!

Byvej 8, 8543 Hornslet
Tlf: 70 20 46 33
Mail: 104vh@apoteket.dk
www.vetmedicin-hornslet.dk



HORNSLET APOTEK
VETERINÆR AFDELING





RYOMGÅRD

TØMMERHANDEL OG BYGGECENTER



Vestergade 108 • 8550 Ryomgård • Tlf. 87 74 12 34

www.vorupgruppen.dk • ryomgaard@vorupgruppen.dk

Mandag-fredag 6.30-17.30 - Lørdag, søndag og helligdage 9.00-15.00

JURIDISK AFDELING

Det naturlige valg...

Vi tilbyder alle professionel juridisk rådgivning

Målsætning: At yde og sikre vores kunder en høj faglig ekspertise kombineret med menneskelig indsigt.

Kontakt os gerne på tlf. 8791 2047

- Ejendomshandler
- Generationskifte
- Landboret
- Leje- og forpagtningsaftaler
- Planlov
- Kontraktretlige forhold
- Testamenter og ægtepagter



www.landboforening.dk



RENSNING AF:

- DRÆNRØR
- SEPTICTANKE
- SPUL AF GYLLEKANALER
- KLOAKKER

MIDTDJURS Kloak SERVICE

v/ Susanne og Peter Ejlersen
Elholtvej 15 · 8581 Nimtofte
Tlf. 86 39 42 79 · Fax 86 39 42 74
www.midtdjurskloakservice.dk

NORDDJURS LANDBOUNGDOM FYLDER 60 ÅR

Ved dette skriv er det små 14 dage siden, at årets generalforsamling i Norddjurs Landboudom blev afholdt. Det blev tid til et formandsskifte i foreningen.

I skrivende stund er det stadigvæk ikke afgjort hvem, der bliver afløseren på pinden efter mig. Efter otte år som formand og samlet 10 år i bestyrelsen mener jeg, det er på tide med nye kræfter i bestyrelsen. Det har været en stor fornøjelse og en lærerig oplevelse at arbejde i bestyrelsen og ikke mindst repræsentere Norddjurs Landboudom. Gode relationer er blevet skabt og vil helt sikkert fortsætte mange år frem.

I Landboudom har man masser af muligheder for at danne netværk, udvikle sig personligt, prøve sig selv af, og få lidt hår på brystet så at sige. Det er med at gribe mulighederne, uanset om det er på lokal, regions- eller landsplan.

Lørdag den 22. februar kl. 18.00 afholder foreningen 60 års jubilæumsfest på adressen Overskovvej 21, 8963 Auning. Vi har været i gemmerne for at finde billeder fra "de gode gamle dage". Når man ser billederne igennem, er der stadig én ting, som er bevaret i alle årene, der er gået - nemlig fællesskabet.

Fællesskabet og det sociale er ryggraden i det frivillige foreningsliv. Den berømte øl og pølse har ikke mistet sin berettigelse, og det tvivler jeg også stærkt på, den vil. Jeg håber, vi får en rigtig god og hyggelig aften. En aften, hvor flere generationer af Norddjurs Landboudom vil være med til at fejre foreningen, hvor minder skal genopfriskes, og hvor snakken vil flyde blandt de gamle slæng. Bestyrelsen har i hvert fald lagt sig i selen for at skabe rammerne.

Udover en jubilæumsfest kan vi af kommende arrangementer i det første halve år af 2025 byde på bedriftsbesøg ved Nature Energy (Bånlev), markvandring og ikke mindst vores årlige traktortræk den 26. april i Auning. Traktortrækket er vores livsnerve og gør, at vi har økonomiske midler til at drifte foreningen, styrke fællesskabet gennem arrangementer og udvikle vores medlemmer.

Vi må heller ikke glemme at nævne vores traditionsrige madlavningsaftner, som vi stadig har kørende hen over vintermånederne med stor succes og god opbakning og mange spændende kulinariske oplevelser.

Med disse ord vil jeg sige tak for denne gang.



NORDDJURS LANDBOUNGDOM

Afgående formand

Jacob Laursen
Mobil 6016 9758
Mail: va.ja@live.dk

**VI GIVER DIG
KVALITET TIL EN PRIS
- DER HOLDER**



MURERFIRMAET
NYBORG SØRENSEN ApS

- Autoriseret kloakmester

Ramten Hedevej 19
Ramten · 8586 Ørum Djurs
Tlf. 86 38 12 66 · Fax 86 38 16 63
E-mail: nyborg-s@nyborg-s.dk · www.nyborg-s.dk

Byggeri med indbygget erfaring

Du får vores mangeårige erfaring med landbrugsbyggeri, når du vælger os. Vore erfarne og pålidelige håndværkere løser effektivt dit behov, uanset om det handler om staldbyggeri, ladebyggeri eller opførelse af et nyt stuehus.

Få et uforpligtende tilbud/overslag.
Ring og få en nærmere aftale.



**BETON- MURER- KLOAK- & TØMRERARBEJDE
DIAMANTBORING & -SKÆRING**



VOGNMAND PETER JENSEN - ASSENTOFT



- Arbejde med suge-/blæsebiler udføres
- Levering af grus og sand m.m.
- Trailersalg af grus, granit, spagnum og flis m.m.
- Containerudlejning

VOGNMAND
Peter Jensen
ASSENTOFT

v/Jacob H. Jensen
Vandværksvej 28 · Assentoft
8960 Randers SØ · Tlf. 86 49 40 88



Komplette solcelleanlæg til landbruget

RING 42 43 00 23 · ERHVERV@MIKMA.DK

Vasegaarden kan glæde sig over mere end 50.000 kWh/året fra sine solceller!

MikMa har leveret og monteret et 70 kWp solcelleanlæg, med en 50 kW inverter, til den glade gårdejer Allan, som nu kan glæde sig over en årlig estimeret produktion på 50.000 kWh. Anlægget er et stort skridt mod en mere økonomisk fordelagtig drift af gården. Dette sikrer blandt andet gården en forhøjet mælkepris, grundet Arlas bæredygtighedstillæg.

Læs mere på MikMa.dk/landbrug

ALTID NYESTE
PRODUKTER FRA
DE STØRSTE
PRODUCENTER



Når du køber dit solcelleanlæg hos MikMa.dk, sørger vi for det hele! Vi optegner og dimensionerer det perfekte anlæg til dit forbrug. Vi tilbyder montage, elektrisk tilslutning og tilmelding af dit solcelleanlæg.

- 🏠 Til følgende tagtyper
Tegltag, tagtap, eternittag og ståltag.
- 🔌 Premium solcellepaneler
Solcellepaneler med den nyeste teknologi på markedet!
- 🔧 Montering & tilslutning
Vi tilbyder at dit solcelleanlæg bliver monteret, installeret og tilsluttet til elnettet.

MEMBERSFORDELE

NYE MEDLEMSFORDELE – SKO, FITNESS OG KUNST

ROCCAMORE

Roccamore sko er designet af den danske designer og stifter af Roccamore, Frederikke Antonie Schmidt. Roccamores mission er at inspirere kvinder til at stå stærkt og tage deres plads i verdenen. Alle sko produceres i begrænset antal, og enkelte modeller kommer i limited editions, hvor der kun produceres meget få par.

Der gives rabat på det første køb ved køb af ikke nedsatte Roccamore-produkter.

PUREGYM

Vil du starte året med at komme i bedre form, så har Landbrug & Fødevarer også indgået aftale med PureGym. Der er rabat på PureGyms Plus og Unlimited medlemskaber.

PER HILLO

Per Hillo er en mangfoldig dansk kunstner, der skaber malerier i alle størrelser og farver – også efter ønske. Han skaber også skulpturer, kunsttryk og plakater.

Der er bytteret på Pers malerier lige så længe, han kan holde på en pensel. Så også om 5 år, hvis du ændrer indretning eller andet. Det fun-

gerer således, at det

beløb, du gav, da

du købte maleriet, kan du frit vælge nyt for. De fleste malerier, der kommer retur, ender i Pers museum hjemme hos ham selv.

Ved køb af Per Hillos værker får du som medlem af L&F gratis fragt samt en signeret udgave af bogen "Kunst fra hjertet".

Kontakt landboforeningens sekretariat, hvis du vil have tilsendt et medlemslink til rabatterne.

HUSK! Der er allerede gode priser at hente på forsikringer, pensioner, briller og høreapparater. Endda også de sjovere ting som f.eks. hotelovernatninger, fitnessudstyr og entrebilletter til Tivoli og Legoland.

Se mere om alle rabatter på landboforeningens hjemmeside.

Ønsker du at få mail, når der kommer nye tilbud? Eller en oversigt over alle aktuelle tilbud og rabatmuligheder – med links og adgangskoder? Så kontakt Anja Tvorup på mail: at@landboforening.dk.

agrofence

LANDBRUG - SKOVBRUG - KRONDYRHEGN - MOBILT KRONDYRHEGN - BYGGEPLADSHEGN

HEGN IMOD MARKSKADER

Tlf: 28 86 53 21
Mail: info@agrofence.dk
Læs mere på: agrofence.dk



Nyansættelse

Lene Gammelgaard
er pr. 1. januar 2025 ansat
som sekretær i Djursland
Landboforening



Dansk Landbrugsformidling er en landbrugsspecialiseret mæglervirksomhed.

Vi formidler såvel køb som salg af alt – fra det mindre hobbylandbrug til det store produktionslandbrug.

Kontakt Tine Birgitte Juhl,
ejendomsmægler MDE
Føllevej 5 · 8410 Rønne
Tlf.: 7027 4141

tbj@landbrugsformidling.dk
www.danskladbrugsformidling.dk



GENERALFORSAMLINGEN I DJURSLAND LANDBO- FORENING

TIRSDAG DEN 4. MARTS 2025
I AUNING IDRÆTS- OG KULTURCENTER

Kl. 18.00: Foreningen er vært ved et stykke smørrebrød – kræver tilmelding

Kl. 19.00: Generalforsamling

DAGSORDEN

- 1. Valg af stemmetællere og dirigent**
Bestyrelsen foreslår ansatte som stemmetællere, og Jørgen Ivar Mikkelsen indstilles som dirigent
- 2. Formandens beretning om foreningens virksomhed i det forløbne år samt arbejdsplaner for indeværende år**
Formand Hans Gæmelke
- 3. Forhandling om formandens beretning**
- 4. Eventuel beretning fra udvalgsformænd**
- 5. Fremlæggelse og godkendelse af det reviderede regnskab for det sidst afsluttede regnskabsår, herunder redegørelse om rådgivnings-virksomheden**
Sekretær og chefkonsulent Hans-Henrik Dalsgaard. Regnskabet skal godkendes jfr. vedtægternes §31
- 6. Behandling af indkomne forslag**
Kaffe med brød
- 7. Valg af formand og bestyrelsesmedlemmer**
På valg er: Hans Gæmelke – modtager ikke genvalg (Valgmetode: Absolut flertal)
Valg af tre fritvalgte bestyrelsesmedlemmer
På valg er: Esben Øvle Kristensen, Jørgen Ivar Mikkelsen og Hanne Line Revsbech (Valgmetode: Prioriteringsmetoden)
Valg af to fritvalgte til Åbent Landbrug
På valg er: Martin Vetter Jensen og Birthe Koch (valgmetode: Prioriteringsmetoden)
Øvrige valg: Valg af revisor
På valg er: Ernst & Young
- 8. Eventuelt**
Afsluttende indlæg ved administrerende direktør i Landbrug & Fødevarer, Morten Boje Hviid om status på den aktuelle politiske situation.

FAGLIGE ARRANGEMENTER

18.
FEBRUAR

Tirsdag den 18. februar 2025 kl. 9.00

Kursus i brug af Farmtracking. Underviser: Carl Aggerbo, Seges Innovation.

Mødested: Landbocentret i Følle

Tilmelding: På 8791 2000 eller via www.landboforening.dk/arrangementer

Pris: Gratis for medlemmer. Ikke-medlemmer 300 kr. ex moms.

Arrangør: Djursland Landboforening – Udvalget for Planter og natur i samarbejde med Seges Innovation

18.
FEBRUAR

Tirsdag den 18. februar 2025 kl. 12.30

Kursus i brug af Cropmanager – begyndere. Underviser: Carl Aggerbo, Seges Innovation.

Mødested: Landbocentret i Følle

Tilmelding: På 8791 2000 eller via www.landboforening.dk/arrangementer

Pris: Gratis for medlemmer. Ikke-medlemmer 300 kr. ex moms.

Arrangør: Djursland Landboforening – Udvalget for Planter og natur i samarbejde med Seges Innovation

18.
FEBRUAR

Tirsdag den 18. februar 2025 kl. 14.00

Kursus i brug af Cropmanager – øvede. Underviser: Carl Aggerbo, Seges Innovation.

Mødested: Landbocentret i Følle

Tilmelding: På 8791 2000 eller via www.landboforening.dk/arrangementer

Pris: Gratis for medlemmer. Ikke-medlemmer 300 kr. ex moms.

Arrangør: Djursland Landboforening – Udvalget for Planter og natur i samarbejde med Seges Innovation

18.
FEBRUAR

Tirsdag den 18. februar 2025 kl. 19.30

Årsmøde i Økologiudvalget – med beretning ved formand Mikkel Juhl Nielsen og valg til udvalget. På valg er: Mikkel Juhl Nielsen, Jens Andersen og Niels Røjkjær Rasmussen.

Mødested: Landbocentret i Følle

Arrangør: Djursland Landboforening – Økologiudvalget

22.
FEBRUAR

Lørdag den 22. februar 2025 kl. 18.00

60 års jubilæumsfest med Norddjurs LandboUngdom – for nuværende og tidligere medlemmer af Norddjurs LU.

Mødested: Overskovvej 21, 8963 Auning

Tilmelding: Tilmelding og betaling senest 9. februar til Line Vest på 52393501.

Pris: 150 kr. til 52393501

Arrangør: Norddjurs LandboUngdom

04.
MARTS

Tirsdag den 4. marts 2025 kl. 18.00/19.00

Djursland Landboforenings Generalforsamling

Beretning ved formand Hans Gæmelke og valg til bestyrelsen.

Mødested: Auning Idræts- og Kulturcenter, Sdr. Fælledvej 5c, 8963 Auning

Tilmelding: Tilmelding til spisning nødvendig på tlf. 8791 2000 eller via www.landboforening.dk.

Arrangør: Djursland Landboforening

26.

APRIL

Lørdag den 26. april 2025

Traktortræk ved Gl. Estrup

Mødested: Randersvej 4, 8963 Auning

Tilmelding: Via www.landboungdom.dk

Arrangør: Norddjurs LandboUngdom

Forår 2025

Gyllenedfældning til majs, rækkeplaceret med nitrifikationshæmmer
Gyllenedfældning med selvkørende gyllevogn som reducerer marktrykket

Gyllekørsel med slangebom op til 36 meter

Såning af vårsæd med gødningsplacering

Flytning af gylle med 2 lastbiler

Alt forefaldende maskinstationsarbejde udføres

**Kni Maskinstation
Elsebeth og Jens Hansen
Mobil 4038 6676**



SENIOR OG ANDRE ARRANGEMENTER

26.
FEBRUAR

Onsdag den 26. februar 2025 kl. 19.30

Foredrag v/museumsinspektør Bettina Buhl og historiker Benno Blæsild – om Badehotellet.**Mødested:** Fausing Forsamlingshus**Tilmelding:** Senest den 18. februar på tlf. 8791 2000 eller via www.landboforening.dk**Pris:** 75 kr. pr. deltager**Arrangør:** Rougsø-Sønderhald Seniorklub27.
FEBRUAR

Torsdag den 27. februar 2025 kl. 13.30

Foredrag v/Peder Korsbæk Madsen – Da Danmarks ure begyndte at slå i takt.**Mødested:** Landbocentret i Følle**Tilmelding:** På tlf. 8791 2000 eller via www.landboforening.dk**Pris:** 100 kr. pr. deltager**Arrangør:** Djursland Landboforening – Seniorudvalget20.
MARTS

Torsdag den 20. marts 2025 kl. 13.30

Foredrag v/Mette og Poul Norup – En kulturrejse langs den jyske vestkyst.**Mødested:** Landbocentret i Følle**Tilmelding:** På tlf. 8791 2000 eller via www.landboforening.dk**Pris:** 100 kr. pr. deltager**Arrangør:** Djursland Landboforening – Seniorudvalget25.
MARTS

Tirsdag den 25. marts 2025 kl. 12.00

Tur til kvæggården Nygaard, Nygårdsvej 47, Trustrup – Landmand Jacob Therkildsen fortæller om besætningen på 550 malkekøer og 375 ha jord.

Herefter kaffe med lagkage i Ørum Aktiv Center.

Mødested: Fælleskørsel fra Fausing Forsamlingshus kl. 12.00**Tilmelding:** Senest den 17. marts på tlf. 8791 2000 eller via www.landboforening.dk**Pris:** Ses i programmet**Arrangør:** Rougsø-Sønderhald Seniorklub22.
APRIL

Tirsdag den 22. april 2025

Fællesspisning med underholdning – Læs nærmere i programmet.**Mødested:** Fausing Forsamlingshus**Tilmelding:** På tlf. 8791 2000 eller via www.landboforening.dk**Pris:** Ses i programmet**Arrangør:** Rougsø-Sønderhald Seniorklub23.
APRIL

Onsdag den 23. april 2025 kl. 18.30

Virksomhedsbesøg hos Kronospan Novopan Træindustri ApS

– Rundvisning v/Arne Mønster. Max deltagerantal: 19. Ved flere tilmeldte er der mulighed for en rundvisning den 30. april kl. 18.30. Stedet giver kaffe, og foreningen tager brød med.

Mødested: Fabriksvej 2, Pindstrup, 8550 Ryomgård**Tilmelding:** Senest den 16. april på tlf. 2925 3508 eller mail: bsn@primanet.dk**Pris:** 25 kr. for medlemmer. 50 kr. for ikke-medlemmer**Arrangør:** Familie & Samfund Djursland

06.

MAJ

Tirsdag den 6. maj til lørdag den 10. maj 2025

5-dages tur til Kalmar og Øland – Kosta Boda Glasværk – Øland og Solliden Slot –

Karlskrona og sejltur ved Skærgårdsøerne – Lund Domkirke og Botanisk Have.

Mødested: Landbocentret i Følle – afgang kl. 7.00**Tilmelding:** Senest 24. februar på 8791 2000 eller via www.landboforening.dk. Efter 24/2: Kontakt Ruby Rejser for ledige pladser på 8639 4366 eller info@rejseriet.dk**Pris:** 6.295 kr. pr. deltager. Tillæg enev. 1.195 kr.**Arrangør:** Djursland Landboforening – Seniorudvalget

03.

JUNI

Tirsdag den 3. juni 2025 kl. 8.00 – 18.00

Endagstur til Søby Brunkulsmuseum**Mødested:** Landbocentret i Følle – afgang kl. 8.00**Tilmelding:** Tidligst fra 11. marts og senest 2. april på tlf. 8791 2000 eller via www.landboforening.dk.**Pris:** 795 kr. pr. deltager**Arrangør:** Djursland Landboforening – Seniorudvalget

15.

SEPTEMBER

Mandag den 15. september til onsdag den 17. september 2025

3-dages tur til Skagen og Læsø – Thorup Strand, Blokhuis og Råbjerg Mile. Sandormen, Skagen Museum og Skagen rundt. Læsø Saltsyderi og Museumsgården.**Mødested:** Landbocentret i Følle**Tilmelding:** Tidligst fra 7. juni og senest 1. juli på tlf. 8791 2000 eller via www.landboforening.dk.**Pris:** 4.250 kr. pr. deltager. Tillæg enev. 595 kr.**Arrangør:** Djursland Landboforening – Seniorudvalget

WWW.AGRO-IT.DK

AGRO-IT
LANDBRUGETS IT-LEVERANDØR

AKTUELLE TILBUD

PROFIL KOMPETENCER KONTAKT



Perfekt skærm til kontoret

LENOVO THINKVISION 27" MONITOR

Understøtter

HDMI - VGA - DisplayPort

1425,00
ekskl. moms

- * Indbygget USB hub
- * Fuld HD opløsning
- * Højdejusterbar

Ring eller skriv til os....
Så er vi klar med et godt tilbud til dig!AGRO-IT A/S - Føllevej 5, 8410 Rønne - Tlf: 7027 4500 - Mail: info@agro-it.dk

PLANTEAVL

		Dir.nr	Mobil	E-mail:
Carsten Kløcher	chef for Planteavl	8791 2073	2835 0191	ck@landboforening.dk
Jakob Ulstrup	konsulent og souschef	8791 2054	2835 0184	ju@landboforening.dk
Charlotte L. Udsen	konsulent	8791 2044	2835 0188	clu@landboforening.dk
Celina Nyvang	konsulent	8791 2072	2497 0691	cn@landboforening.dk
Christina H. Siegumfeldt	konsulent (barselsorlov)	8791 2070	2835 0189	chs@landboforening.dk
Henrik Østergaard Nielsen	konsulent	8791 2037	2835 0185	hoen@landboforening.dk
Lene Lundgaard	konsulent	8791 2074	2835 0192	ll@landboforening.dk
Mads Gravesen Jensen	konsulent	8791 2040	2835 0913	mgj@landboforening.dk
Mikkel Møller Østerhaab	konsulent	8791 2055	2371 2038	mm@landboforening.dk
Irene Kjær Madsen	sekretær	8791 2083	2326 7060	ikm@landboforening.dk
ØKOLOGI				
Henrik Østergaard Nielsen	konsulent	8791 2037	2835 0185	hoen@landboforening.dk
LANDSFORSØG				
Kjeld Andreasen	forsøgsleder	8791 2056	2939 5389	ka@landboforening.dk
Tobias Leegaard Hansen	assistent	8791 2039	2112 6743	tlh@landboforening.dk

LAND, MILJØ & ERHVERV

		Dir. nr	Mobil	E-mail:
Rikke Skyum	chef for Land, miljø & erhverv	8791 2045	2028 0189	rsk@landboforening.dk
Sabrina Brohus	journalist	8791 2049	2274 8375	sb@landboforening.dk
Tina Drejer Maaberg	projektkoordinator	8791 2042	2328 3458	tdm@landboforening.dk
Irene Kjær Madsen	sekretær	8791 2083	2326 7060	ikm@landboforening.dk
NATUR OG MILJØ				
Rikke Skyum	konsulent	8791 2045	2028 0189	rsk@landboforening.dk
Mette Noe Bach	konsulent	8791 2041	3031 9934	mnb@landboforening.dk

ØKONOMIAFDELINGEN

		Dir. nr	Mobil	E-mail:
Henrik Larsen	chef for Økonomi	8791 2080	2481 6522	hal@landboforening.dk
Anne-Mette Hougaard	afdelingsleder	8791 2012	2481 6501	amh@landboforening.dk
REGNSKAB OG SKAT				
Anders Lange	konsulent	8791 2028	2481 6559	al@landboforening.dk
Anne-Mette Hougaard	konsulent	8791 2012	2481 6501	amh@landboforening.dk
Frank Rasmussen	konsulent	8791 2081	2083 0362	fr@landboforening.dk
Louise Birch Kaspersen	konsulent (barselsorlov)	8791 2027	3032 5507	lbk@landboforening.dk
Bente Mikkelsen	assistent	8791 2095	2336 4770	bmi@landboforening.dk
Eigil Thorsgaard	assistent	8791 2094	4011 3504	eit@landboforening.dk

ØKONOMIAFDELINGEN FORTSAT

		Dir.nr	Mobil	E-mail:
Frank Bødker	assistent	8791 2089	2420 2651	frb@landboforening.dk
Iva Thomsen	assistent	8791 2013	2945 6376	ivt@landboforening.dk
Jette Hansen	assistent	8791 2025	2144 8243	jh@landboforening.dk
Liselotte Madsen	assistent	8791 2091	2335 6225	lom@landboforening.dk
Merete Palk	assistent	8791 2071	3112 6877	mpa@landboforening.dk
Pernille Holmberg Madsen	assistent	8791 2087	2342 4177	phm@landboforening.dk
Rasmus Juul Andersen	assistent	8791 2093	2328 0475	rja@landboforening.dk
Rita Carlsen	assistent	8791 2017	4053 2235	rc@landboforening.dk
Sandra F. Kjær	assistent (barselsorlov)	8791 2031	2939 3905	sfk@landboforening.dk
Anne Mette Fuglsang	elev	8791 2086	2034 4643	amf@landboforening.dk
DRIFTSØKONOMI				
Carsten H. Sørensen	afdelingsleder	8791 2076	4049 8331	cs@landboforening.dk
Erik Bendix Jensen	konsulent	8791 2084	2481 6524	ebj@landboforening.dk
Frank Rasmussen	konsulent	8791 2081	2083 0362	fr@landboforening.dk
Anders Lange	konsulent	8791 2028	2481 6559	al@landboforening.dk
Sandra F. Kjær	assistent (barselsorlov)	8791 2031	2939 3905	sfk@landboforening.dk
PENSIONSØVERBLIK				
Frank Rasmussen	konsulent	8791 2081	2083 0362	fr@landboforening.dk
FARMSEKRETÆR				
Sandra F. Kjær	assistent (barselsorlov)	8791 2031	2939 3905	sfk@landboforening.dk
Liselotte Madsen	assistent	8791 2091	2335 6225	lom@landboforening.dk
Iva Thomsen	assistent	8791 2013	2945 6376	ivt@landboforening.dk
Pernille Holmberg Madsen	assistent	8791 2087	2342 4177	phm@landboforening.dk
DØDSBOBEHANDLING				
Henrik Larsen	chef for Økonomi	8791 2080	2481 6522	hal@landboforening.dk
Anne-Mette Hougaard	afdelingsleder	8791 2012	2481 6501	amh@landboforening.dk
STØTTEORDNINGER				
Anders Lange	konsulent	8791 2028	2481 6559	al@landboforening.dk

JURIDISK AFDELING

		Dir. nr	Mobil	E-mail:
Kitte Borup	chef for Jura	8791 2047	4049 8791	kib@juridiskafdeling.dk
Tine Birgitte Juhl	ejendomsrådgiver	8791 2046	6060 9196	tbj@juridiskafdeling.dk
Majbritt Kroer Svendsen	advokatsekretær	8791 2048	2084 7946	mks@juridiskafdeling.dk
Maria Rosenberg Bergström	sekretær	8791 2043	2189 8107	mrb@juridiskafdeling.dk

SEKRETARIATET

		Dir. nr	Mobil	E-mail:
Hans-Henrik Dalsgaard	chefkonsulent og foreningssekretær	8791 2030	2172 5303	hhd@landboforening.dk
Lillian Jensen	bogholder	8791 2053	5186 9404	lij@landboforening.dk
Anja Tvorup	direktionssekretær	8791 2015	6129 5594	at@landboforening.dk
Lene Gammelgaard	sekretær	8791 2014	2029 8748	lga@landboforening.dk
Anne-Dorte Kofoed	kantinemedarbejder	8791 2019		
Cathrine T. Rasmussen	kantinemedarbejder	8791 2019		
Lissi Jensen	kantinemedarbejder	8791 2019		
Helle Dalby Rasmussen	servicemedarbejder	8791 2019		
Lars Sørensen	servicemedarbejder	8791 2000		

AGRO-IT A/S

		Dir. nr	Mobil	E-mail:
Landbocentret Følle		7027 4500		agro-it@agro-it.dk
Lars Krüger	chef for Agro-IT	7027 4500		lk@agro-it.dk
Peter Soelberg	it-konsulent/teamleder	7027 4500		ps@agro-it.dk
Betina Jensen	koordinator	7027 4500		bmj@agro-it.dk

DANSK LANDBRUGSFORMIDLING A/S

		Dir. nr	Mobil	E-mail:
Landbocentret Følle		7027 4141		info@landbrugsformidling.dk
Tine Birgitte Juhl	direktør og ejendomsmægler, MDE	7027 4141	6060 9196	tbj@landbrugsformidling.dk
Majbritt Kroer Svendsen	advokatsekretær	8791 2048	2084 7946	mks@landbrugsformidling.dk
Maria Rosenberg Bergström	sekretær	8791 2043	2189 8107	mrb@landbrugsformidling.dk





Borup Advokater

Føllevvej 5, 8410 Rønne
Tlf. 7020 8791
Kitte Borup, advokat
E-mail: kib@borupadvokater.dk
www.borupadvokater.dk

Byggeri & Teknik I/S

Birk Centerpark 24, 7400 Herning
Tlf. 9713 1211 Akut tlf. 4028 6807
E-mail: info@byggeri-teknik.dk
www.byggeri-teknik.dk

Djurs Revision

Føllevvej 5, 8410 Rønne
Tlf. 8648 1466
Peter Engvang, reg. revisor
E-mail: pee@djursrevision.dk
Anita Nielsen, revisorassistent Tlf. 8791 2024
E-mail: an@djursrevision.dk

Familie og Samfund, Djursland

Broagervej 8, 8961 Allingåbro
Bente Sejers Nielsen - formand
Tlf. 8648 0083
E-mail: bsn@primanet.dk
www.familieogsamfund.dk/djursland

Gl. Estrup Landbrugsmesse & Dyrskue

Karen Rasmussen - formand
Tlf. 2382 0941
E-mail: info@landbrugsmessen.dk
www.landbrugsmessen.dk

Heste, fodring og pasning

Agro Food Park 15, Skejby, 8200 Århus N
Jørgen Kold - chef heste
Tlf. 2683 9069
E-mail: jrk@seges.dk
www.segesinnovation.dk

LandboUngdom Region Aarhus og 4H

Agro Food Park 15, 8200 Aarhus N
Tlf. 8740 5000
E-mail: info@landbounngdom.dk
www.landbounngdom.dk

Lokal Aktions Gruppe/Djursland

Lundbergsvej 2, 8400 Ebeltoft
Kirsten Solvej Larsen - koordinator
Tlf. 2055 3305
E-mail: koordinator@lag-djursland.dk
www.lag-djursland.dk

Socialkonsulent Landbrug

Brunbjergvej 3, 8240 Risskov
Lone Vieland Mortensen
Tlf. 2467 8024
E-mail: lone@socialkonsulent-landbrug.dk
www.socialkonsulent-landbrug.dk

Tegnestuen Birk

Birk Centerpark 24, 7400 Herning
Tlf. 9713 1211
E-mail: info@tegnbirk.dk
www.tegnestuenbirk.dk

Velas Kvæg

Trigevej 20, Søften, 8382 Hinnerup
Tlf. 7015 4000
www.velas.dk

Velas Gris

Trigevej 20, Søften, 8382 Hinnerup
Tlf. 7015 4000
www.velas.dk

UDVALGET FOR PLANTER OG NATUR

	Tlf.	Mobil	E-mail
Formand Peter Poulsen, Sygehusvej 36, 8950 Ørsted	8648 8061	4017 8061	peter@baekskovgaard.dk
Næstformand Jørgen Hougaard, Brokkedalsvej 14, 8500 Grenaa	8633 9254	4029 6039	brokkedal@hotmail.com
Jacob Hougaard, Hovedvejen 84, 8586 Ørum Djurs	8781 9009	2142 9216	j_hougaard@jubii.dk
Lasse Jensen, Fløjstrupkærvej 14, 8960 Randers SØ		5180 5055	ljfausing@gmail.com
Phillip Schmidt, Revnvej 14, Vejlbj, 8500 Grenaa		4030 0292	phillip@schmidt.mail.dk
Sekretær: Rikke Skyum, Føllevej 5, 8410 Rønde	8791 2045	2028 0189	rsk@landboforening.dk

ØKOLOGISK UDVALG

Formand: Mikkel Juhl Nielsen, Tangbakkevej 3, 8410 Rønde		6130 3403	mikkel.juhl.nielsen@gmail.com
Næstformand: Christian Vingborg, Gl. Tværvej 5, 8960 Randers SØ		2360 0809	chrisogtina@gmail.com
Jens Andersen, Teglmosevej 7, Dagstrup, 8544 Mørke	8637 6095	4074 6695	teglmose@moerkesnet.dk
Martin Vetter Jensen, Elkjærslundvej 2, 8961 Allingåbro		5133 1334	mail@enghavegaardis.dk
Niels Røjkjær Rasmussen, Holmegårdsvej 18, 8961 Allingåbro		5150 5479	holmegaard18@gmail.com
Sekretær: Henrik Østergaard Nielsen, Føllevej 5, 8410 Rønde	8791 2037	2835 0185	hoen@landboforening.dk

GRISEPRODUKTIONSUDVALG

Formand: Thomas Olesen, Strandagervej 6, Karlby, 8500 Grenaa	8633 2238	2128 0238	tjolesen@djurs.net
Næstformand: Morten Gert Nielsen, Elgårdsmindevej 9, 8960 Randers SØ	8649 4319	2168 6671	mgn.elgaardsminde@mail.tele.dk
Morten Møller, Aarhusvej 89, 8500 Grenaa		4218 0691	aarhusvej89@gmail.com
Jens Hjort Jensen, Lyngbyvej 113, 8570 Trustrup	8633 9282	2325 0876	faevejle@outlook.dk
Niels Hvid Greve, Bondhøjvej 36, 8950 Ørsted		4010 8028	nielshvid@hotmail.com
Sekretær: Hans-Henrik Dalsgaard, Føllevej 5, 8410 Rønde	8791 2030	2172 5303	hhd@landboforening.dk

KVÆGBRUGSUDVALG

Formand: Mogens Hjort Jensen, Dolmervej 29, 8500 Grenaa	8632 1670	2325 0878	mh@bmlk.dk
Næstformand: Mogens Vetter Jensen, Elkjærslundvej 2, 8961 Allingåbro		2124 8158	mail@enghavegaardis.dk
Jacob Therkildsen Nygåardsvej 47, 8570 Trustrup		2238 5790	jacob-therkildsen@hotmail.com
Jacob Thomsen, Skansevej 3, Kni, 8586 Ørum Djurs		2345 1405	skansevej3kni@gmail.com
Nicolai Kruse, Kanalvej 40, 8500 Grenaa		6172 2283	nicolai_kruse@hotmail.com
Sekretær: Hans-Henrik Dalsgaard, Føllevej 5, 8410 Rønde	8791 2030	2172 5303	hhd@landboforening.dk

ØKONOMIUDVALG

Formand: Erik R. Jensen, Voer Gade 1, Voer, 8950 Ørsted	8648 8579	4058 8579	faiskaer@gmail.com
Næstformand: Per M. Pedersen, Jordemodervej 10, 8586 Ørum Djurs	8638 1049	4045 1049	permpedersen@gmail.com
Christian Greve, Bondhøjvej 36, 8950 Ørsted	8648 8028	2966 4728	christiangreve@hotmail.com
Mathias Hedegaard Hansen, Enegårdsvej 1, 8444 Balle		3058 1903	hedegaard@enegaarde.dk
Peter Juul Sørensen, Skansevej 11, Fannerup, 8560 Kolind	8633 9141	2026 8141	hoejmosegaard@firma.tele.dk
Sekretær: Hans-Henrik Dalsgaard, Føllevej 5, 8410 Rønde	8791 2030	2172 5303	hhd@landboforening.dk

DELTIDSUDVALGET

	Tlf.	Mobil	E-mail
Formand: Christian Thomsen, Lindhøjvej 5, 8420 Knebel	8637 2830	4045 6281	ctstiltbjerg@gmail.com
Næstformand: Henrik Henningsen, Skovgårdevej 25, 8961 Allingåbro		2539 2607	hjtustrup@outlook.dk
Kristian Lystlund, Hjortebjergvej 2, 8410 Rønne		4041 7732	lystlund@roendesnet.dk
Lars Kjær, Bjødstrupvej 2, 8410 Rønne		4080 2871	kjaer8410@hotmail.com
Evert Janssen, Udbygårdevej 5, 8961 Allingåbro		4079 6213	evertjwj@gmail.com
Sekretær: Tina Drejer Maaberg, Føllevej 5, 8410 Rønne	8791 2042	2328 3458	tdm@landboforening.dk

UDVALGET FOR ÅBENT LANDBRUG DJURSLAND

Formand: Hans Gæmelke, Estruplundvej 51, Ingerslev, 8950 Ørsted		4029 4111	hans@lundballegaard.dk
Næstformand: Birthe Koch, Dyringvej 11, 8585 Glesborg	8631 7140	2156 8158	dyringvej11@mail.tele.dk
Martin Vetter Jensen, Elkjærslundvej 2, 8961 Allingåbro		5133 1334	enghavegaardmvj@outlook.dk
Karen Revsbech, Voer Færgevej 66, 8950 Ørsted	8648 8847	3113 8847	karenrevsbech@gmail.com
Rasmus Brøgger, Dråby Søvej 13, 8400 Ebeltoft		2211 3954	rasmus@mejltingegaard.dk
Ib Damgaard Andersen, Lindå Hede 8, 8543 Hornslet		2015 5562	mail@hedenjersey.dk
Sekretær: Tina Drejer Maaberg, Føllevej 5, 8410 Rønne	8791 2042	2328 3458	tdm@landboforening.dk

BESTYRELSEN FOR PROMENTA A/S / AGRO-IT A/S

Formand: Mogens Hjort Jensen, Dolmervej 29, 8500 Grenaa	8632 1670	2325 0878	bakkegaarden@c.dk
Hans Gæmelke, Estruplundvej 51, Ingerslev, 8950 Ørsted	8648 5186	4029 4111	hans@lundballegaard.dk
Hans-Henrik Dalsgaard, Føllevej 5, 8410 Rønne	8791 2030	2172 5303	hhd@landboforening.dk
Rikke Skyum, Føllevej 5, 8410 Rønne	8791 2045	2028 0189	rsk@landboforening.dk

BESTYRELSEN FOR DANSK LANDBRUGSFORMIDLING A/S

Formand: Per M. Pedersen, Jordemodervej 10, 8586 Ørum Djurs	8638 1049	4045 1049	permpedersen@gmail.com
Kitte Borup, Føllevej 5, 8410 Rønne	8791 2047	4049 8791	kib@juridiskafdeling.dk
Hans-Henrik Dalsgaard, Føllevej 5, 8410 Rønne	8791 2030	2172 5303	hhd@landboforening.dk
Erik R. Jensen, Voer Gade 1, Voer, 8950 Ørsted	8648 8579	4058 8579	faiskair@gmail.com
Rikke Skyum, Føllevej 5, 8410 Rønne	8791 2045	2028 0189	rsk@landboforening.dk

DJURSLAND LANDBOFORENINGENS SENIORUDVALG

Formand: Ole Andersen, Hovedvejen 44, 8586 Ørum Djurs		4042 9359	oleva@primanet.dk
---	--	-----------	-------------------

ROUGSØ-SØNDERHALD SENIORKLUB

Formand: Bodil Jensen, Friis Andersens Vej 21, 8963 Auning		20851919	bjfausing@gmail.com
--	--	----------	---------------------

LANDBRUG & FØDEVARER - KOMMUNENETVÆRK

Norrdjurs: Hans Gæmelke, Estruplundvej 51, Ingerslev, 8950 Ørsted		4029 4111	hans@lundballegaard.dk
Randers: Morten Gert Nielsen, Elgårdsmіндеvej 9, 8960 Randers SØ	8649 4319	2168 6671	mgn.elgaardsminde@mail.tele.dk
Syddjurs: Hans Gæmelke, Estruplundvej 51, Ingerslev, 8950 Ørsted		4029 4111	hans@lundballegaard.dk
Aarhus: Niels Aage Arve, Krannestrupvej 1, 8530 Hjortshøj	8699 9117	2222 9917	niels.aage@krannestrup.dk

(Repræsentation i andre organer: Se www.landboforening.dk)

BESTYRELSEN I DJURSLAND LANDBOFORENING



FORMAND:
Hans Gæmelke
Estruplundvej 51, Ingerslev
8950 Ørsted
Mobil: 4029 4111
hans@lundballegaard.dk



ØKOLOGISK UDVALG:
Mikkel Juhl Nielsen
Tangbakkevej 3, Følle
8410 Rønne
Mobil: 6130 3403
mikkel.juhl.nielsen@gmail.com



FRITVALGT:
Hanne Line Revsbech
Voer Færgevej 68
8950 Ørsted
Mobil: 2849 8847
linerevsbech@gmail.com



KVÆGBRUGSUDVALG:
Mogens Hjort Jensen
Dolmervej 29
8500 Grenaa
Tlf.: 8632 1670 · Mobil: 2325 0878
mh@bmlk.dk



FRITVALGT:
Esben Øvle Kristensen
Damkærvej 18, Homå
8500 Grenaa
Mobil: 2094 1200
esben@esben.eu



GRISEPRODUKTIONSUDVALG:
Thomas Olesen
Strandagervej 6, Karlby
8500 Grenaa
Tlf.: 8633 2238 · Mobil: 2128 0238
thomasolesen@primanet.dk



FRITVALGT:
Jørgen Ivar Mikkelsen
Molsvej 108, Grønfeld
8400 Ebeltoft
Tlf.: 8636 5343 · Mobil: 5192 5343
fammik.mols@gmail.com



DELTIDSUDVALG:
Christian Thomsen
Lindhøjvej 5
8420 Knebel
Tlf. 8637 2830 · Mobil: 4045 6281
ctstiilbjerg@gmail.com



ØKONOMIUDVALG:
Erik R. Jensen
Voer Gade 1, Voer
8950 Ørsted
Tlf. 8648 8579 · Mobil: 4058 8579
faiskaer@gmail.com



MEDARBEJDERREPRÆSENTANT:
Kjeld Andreasen
Tlf.: 8791 2056
Mobil: 2939 5389
ka@landboforening.dk



**UDVALGET FOR PLANTER
OG NATUR:**
Peter Poulsen
Sygehusvej 36 · 8950 Ørsted
Tlf.: 8648 8061 · Mobil: 4017 8061
peter@baekskovgaard.dk



MEDARBEJDERREPRÆSENTANT:
Erik Bendix Jensen
Tlf.: 8791 2084
Mobil: 2481 6524
ebj@landboforening.dk

RING TIL BESTYRELSEN!

Djursland Landboforening er en interesseorganisation, der virker til landbrugets fremme gennem fagligt oplysningsarbejde samt rådgivnings- og servicevirksomhed.

Desuden har foreningen til formål at varetage medlemmernes erhvervspolitiske interesser og at tilbyde medlemmerne kulturelle, sociale og faglige arrangementer.
Har du "noget på hjerte", er du velkommen til at kontakte bestyrelsens medlemmer.

RAUNLUND



STEMNINGSBILLEDER FRA DE TO "ÅBENT LANDBRUG" GÅRDE PÅ DJURSLAND SEPTEMBER 2024



HEDEN JERSEY

